

PLAN LOCAL DE QUEMAS DEL TÉRMINO MUNICIPAL DE RÀFOL DE SALEM (VALÈNCIA)





SUMARIO

1. INTRODUCCIÓN.....	3
1.1. OBJETO DEL PLAN.....	3
1.2. MARCO NORMATIVO Y JUSTIFICACIÓN LEGAL.....	3
1.3. ÁMBITO DE APLICACIÓN.....	5
1.4. PROCEDIMIENTO DE APROBACIÓN.....	5
2. DESCRIPCIÓN DEL TÉRMINO MUNICIPAL.....	5
2.1. GEOGRAFÍA.....	5
2.2. POBLACIÓN.....	6
2.3. VEGETACIÓN Y USOS DEL SUELO.....	6
2.3.1. SUPERFICIE FORESTAL.....	7
2.3.2. SUPERFICIE AGRÍCOLA.....	8
2.4. CLIMATOLOGÍA.....	8
2.5. MONTES GESTIONADOS POR LA GENERALITAT VALENCIANA.....	8
2.6. MODELOS DE COMBUSTIBLES EN SUELO FORESTAL.....	10
3. INVENTARIO DE ACTIVIDADES TRADICIONALES QUE REQUIEREN EL USO DEL FUEGO, CUANTIFICACIÓN Y JUSTIFICACIÓN.....	10
3.1. QUEMAS AGRÍCOLAS.....	11
3.2. QUEMAS FORESTALES Y MATORRALES.....	12
3.3. ELIMINACIÓN DE RESTOS VEGETALES DE JARDINERÍA.....	12
3.4. QUEMAS EXTRAORDINARIAS.....	12
4. REGULACIÓN Y ORGANIZACIÓN DE LAS ACTIVIDADES EN EL TIEMPO Y EN EL ESPACIO.....	12
4.1. ZONAS DE MÁXIMO RIESGO.....	12
4.2. ZONA GENERAL.....	15
4.2.1. NORMAS ESPECÍFICAS PARA REALIZAR QUEMAS AGRÍCOLAS EN HOGUERAS EN ZONA GENERAL.....	16
4.2.2. NORMAS ESPECÍFICAS DE APLICACIÓN, PARA EL USO DEL FUEGO EN ACTIVIDADES AGRÍCOLAS.....	16
4.3. CALENDARIO DE QUEMAS.....	17
4.4. ELIMINACIÓN DE GRANDES CANTIDADES DE MATERIAL VEGETAL MEDIANTE EL FUEGO. INCLUYE QUEMA DE MATERIALES PROCEDENTES DE MÁRGENES, RIBAZOS Y ACEQUIAS.....	18
4.5. OTRAS NORMAS DE APLICACIÓN GENERAL.....	21
5. MEDIDAS EXTRAORDINARIAS.....	21
6. VIGENCIA DEL PLAN LOCAL DE QUEMAS.....	22
7. MEDIOS PARA LA CONSECUCCIÓN DE LA ORGANIZACIÓN PROPUESTA.....	22
8. DISPOSICIONES ADICIONALES.....	23
ANEXOS.....	24





1. INTRODUCCIÓN

1.1. OBJETO DEL PLAN

Ante la grave problemática que supone para los montes de este municipio, la consecuencias que se derivan de un incendio forestal y amparados en la normativa aplicable, se tiene por objeto la redacción de las normas contenidas en este Plan Local de Quemas, para que actúe como regla fundamental, dentro del término municipal, en la gestión del uso cultural del fuego.

1.2. MARCO NORMATIVO Y JUSTIFICACIÓN LEGAL

El Plan se realiza en cumplimiento y de acuerdo con el siguiente marco normativo:

- Decreto 3769/1972, de 23 de diciembre, por el cual se aprueba el Reglamento sobre Incendios forestales.
- Ley 3/1993, de 9 de diciembre, Forestal de la Comunidad Valenciana.
- Orden de 30 de marzo de 1994, de la Conselleria de Medio Ambiente por la que se regulan las medidas generales para la prevención de incendios forestales.
- Decreto 98/1995, del Gobierno Valenciano, por el cual se aprueba el Reglamento de la Ley 3/93, de 9 de diciembre, de la Generalitat Forestal de la Comunidad Valenciana.
- Ley 43/2003, de 21 de noviembre, de Montes.
- Orden de 2 de marzo de 2005, de la Consejería de Territorio y Vivienda, por la que se regulan medidas extraordinarias para la prevención de incendios forestales durante el período de Semana Santa y Pascua.
- Resolución de 11 de octubre de 2017, de la directora general de Prevención de Incendios Forestales, sobre modificación del periodo de quemas para otoño 2017. [2017/9057]
- Real Decreto 1.777/1979, de 22 de junio. Del Ministerio de Agricultura, para declaración de zona de peligro de incendios forestales en Galicia, País Valenciano y Baleares.
- Ley 13/2010, de 23 de noviembre, de la Generalitat, de Protección Civil y Gestión de Emergencias.
- Resolución de 31 de octubre de 2014, de la Subsecretaría, por la que se publica el Acuerdo del Consejo de Ministros de 24 de octubre de 2014, por el que se aprueba el Plan Estatal de Protección Civil para Emergencias por Incendios Forestales.
- Ley 7/2011, de 1 de abril, de la Generalitat, de los Servicios de Prevención, Extinción de Incendios y Salvamento de la Comunitat Valenciana.
- Real Decreto 893/2013, de 15 de noviembre, por el que se aprueba la Directriz básica de planificación de protección civil de emergencia por incendios





forestales.

- Decreto 27/2012, de 3 de febrero, del Consell, por el que se regula la composición y régimen de funcionamiento de la Comisión de Coordinación de los Servicios de Prevención, Extinción de Incendios y Salvamento de la Comunitat Valenciana.
- Decreto 163/1998, de 6 de octubre, del Gobierno Valenciano, por el que se aprueba el plan especial frente al riesgo de incendios forestales de la Comunidad Valenciana.
- Decreto 7/2004, de 23 de enero, del Consell de la Generalitat, por el que aprueba el pliego general de normas de seguridad en prevención de incendios forestales a observar en la ejecución de obras y trabajos que se realicen en terreno forestal o en sus inmediaciones. [2004/689] (DOGV núm. 4678 de 27.01.2004).
- Resolución de 10 de marzo de 2014, de la Dirección General de Prevención, Extinción de Incendios y Emergencias, sobre reducción de los horarios aptos para la realización de quemas. [2014/2486].
- Resolución de 28 de enero de 2016, del director territorial de Valencia, sobre delegación de competencias para la autorización previa de acciones o actividades del uso del fuego en la provincia de Valencia. [2016/1021].
- RESOLUCIÓN de 3 de marzo de 2014, del conseller de Gobernación y Justicia, por la que se aprueba el Plan de Prevención de Incendios Forestales de la Demarcación Forestal de Xàtiva. [2014/2154].
- Resolución de 26 de enero de 2018, de la directora general de Prevención de Incendios Forestales, sobre modificación del período de quema. [2018/856].
- Resolución de 26 de mayo, de la directora general de Prevención de Incendios Forestales, sobre modificación del período de quemas para 2016 (DOCV núm. 7242, de 27/03/14).
- Decreto 158/2015 de 18 de septiembre del Consell, por el que se aprueba el Reglamento orgánico y funcional de la Conselleria de Agricultura, Medio Ambiente, Cambio Climático y desarrollo Rural (DOCV núm 7721 de 16/02/16).
- Resolución de 12 de mayo de 2017 de la directora general de Prevención de Incendios Forestales, sobre modificación del período de quemas (DOGV n.º 8040, de 16/05/2017).

1.3. ÁMBITO DE APLICACIÓN

El ámbito que abraza este Plan, es el término municipal de Ràfol de Salem, concretamente la franja de 500 metros que circunda los terrenos forestales, todo atendiendo a la definición de estos terrenos que aparece al Capítulo I del Decreto 98/1995, de 16 de mayo, del Gobierno Valenciano, por el cual se aprueba el Reglamento de la Ley 3/1993, de la Generalidad Valenciana, Forestal de la Comunidad Valenciana.





Además, también será de aplicación todo el que aparece en esta ordenanza en la franja de 500 metros a núcleos urbanos o industriales.

1.4. PROCEDIMIENTO DE APROBACIÓN

La propuesta de actualización del Plan de Quemas será previamente aprobada por el Pleno del Ayuntamiento se debe remitir a la dirección territorial de Conselleria d'Agricultura, Desenvolupament Rural, Emergència Climàtica i Transició Ecològica correspondiente. El Plan entrará en vigor en el momento en el que la Conselleria competente lo apruebe.

2. DESCRIPCIÓN DEL TÉRMINO MUNICIPAL

2.1. GEOGRAFÍA

El término municipal de Ràfol de Salem está situado en la Comarca de La Vall d'Albaida, en las faldas septentrionales de la Sierra de Benicadell, y a una distancia de 90 km de la ciudad de Valencia. Limita con los siguientes términos municipales:

- Norte y noreste: Castelló de Rugat.
- Oeste y sur: Beniatjar.
- Este: Salem.

El relieve está constituido por un piedemonte terciario que baja de la sierra perdiendo altura a medida que se aproxima hacia el norte. Existe un Sendero de pequeño recorrido, el PR-CV 213, que conduce desde la población hasta la cumbre del "Benicadell" (1.100 m.s.n.m.)

El término municipal de Ràfol de Salem se caracteriza por tener una fisiografía variada. Su relieve es ondulado en la zona norte y noroeste del municipio, siendo la que más territorio ocupa, colinado en el centro y montañoso en el este y sur. El municipio se encuentra a las faldas del Benicadell, desde donde se extiende un brazo de roca hasta la población, denominado este monte La "Serreta del Ràfol".

Desde Valencia se accede a través de la A-7 para enlazar con la CV-40 y la CV-60, para finalizar en la CV-614.

2.2. POBLACIÓN

El municipio de Ràfol de Salem tiene una población de 442 habitantes (según datos consultados en el Instituto Nacional de Estadística, de fecha de 1 de enero de 2020).

2.3. VEGETACIÓN Y USOS DEL SUELO

La vegetación actual del término dista mucho de la potencialidad vegetal del territorio. Por un lado, el aprovechamiento agrícola ha supuesto la transformación de terrenos naturales en cultivos, especialmente en las zonas de relieve suave de la parte sur del término; por otro, las zonas que aún permanecen con vegetación natural, en las estribaciones meridionales de la sierra del Benicadell, por su relieve abrupto y la





degradación por incendios y actividad humana, están pobladas mayoritariamente por pinares de pino carrasco y matorrales seriales. En menor extensión, también aparecen reductos de vegetación natural en los barrancos del término. En los apartados siguientes se describen las comunidades vegetales que pueden encontrarse en cada uno de estos ambientes.

VEGETACIÓN DE MONTE

Ocupa mayoritariamente la porción septentrional del término, correspondiente a los relieves de la sierra del Benicadell. Está constituida por un mosaico de comunidades seriales del carrascal termofilo potencial, en el que destacan algunas buenas masas de pinar carrasco denso, como principal formación forestal del territorio. El sotobosque de estos pinares, y el matorral que cubre el resto de superficie no arbolada, está dominado por el romero (*Rosmarinus officinalis*), la aliaga (*Ulex parviflorus*) y el brezo de invierno (*Erica multiflora*), y resulta caracterizado también por algunas plantas de menor porte, de óptimo setabense, como la pebrella (*Thymus piperella*), *Satureja obovata*, *Teucrium homotrichum* y *Anthyllis onobrychioides*. Aparecen también en este matorral, de modo más esporádico, algunos arbustos más elevados como el lentisco (*Pistacia lentiscus*), el enebro (*Juniperus oxycedrus subsp. oxycedrus*), la coscoja (*Quercus coccifera*), el espino negro (*Rhamnus lycioides*) o el aladierno (*Rhamnus alaternus*).

También en esta zona, los relieves abruptos de la sierra del Benicadell se traducen en la existencia de roquedos o paredones calizos, que albergan una flora rupícola específica. Sobre estas rocas o en litosuelos se pueden encontrar *Hypericum ericoides*, *Phagnalon rupestre* o *Fumana ericifolia*.

VEGETACIÓN DE BARRANCOS

Las formaciones principales en éste término municipal son especies arbustivas, entre las que destacan el *Arum italicum*, *Acanthus mollis*, *Chelidonium majus*, *Equisetum telmateia*, *Heredia helix*, *Rosa sempervirens*, *Rosa sp* o *Rubus ulmifolius*.

A parte de las hierbas que viven en los bosques de ribera se encuentran unas plantas exclusivas de este medio. Entre otras, destaca el *Arundo donax*, *Phragmites communis*, *Typha sp.*, *Lythrum salicaria* o *Lemna gibba*.

En aquellos barrancos más abiertos, con un sustrato pedregoso, donde el agua solamente corre durante las lluvias torrenciales y poco más, son los lugares donde se desarrollan los baladres (*Nerium oleander*), acompañándolos se pueden encontrar, el *Tamarix canariensis* el *Salix elaeagnos* o el *Rubus Ulmifolius*.

VEGETACIÓN DE CAMPOS DE CULTIVO

Los campos de cultivo ocupan una gran parte del término municipal, desde las faldas de la Sierra del Benicadell hasta los límites del municipio, y corresponden mayoritariamente a cultivos de algarrobo, olivo y vid, aunque también cultivos de regadío como son maíz, alfalfa, tabaco y hortalizas.





En los campos de cultivo y su entorno se instalan diversas comunidades que aprovechan las labores de los campos y el abonado para su desarrollo. Son las denominadas “malas hierbas” de los cultivos, que responden a la adaptación de diversas especies vegetales a este ambiente humanizado. Son diversas las comunidades que pueden aparecer en estos medios, pero especialmente en los cultivos de secano resulta bastante extendida la asociación *Diplotaxietum eruroidis*, compuesta por terofitos anuales y caracterizada por la dominancia de la rabaniza blanca (*Diplotaxis eruroides*). Esta asociación, en cuanto cesan las labores de cultivo evoluciona hacia comunidades de *Bromo-Oryzopsis*, dominadas por camefitos graminoides y hemcriptofitos nitrofilos o subnitrofilos que se instalan en suelos secos alterados por la acción antropozogena.

Estas comunidades evolucionan, si se abandonan los cultivos, hacia los matorrales de *Rosmarino-Ericion* propios ya de la vegetación serial.

2.3.1. SUPERFICIE FORESTAL

El municipio se encuentra dentro de la zona meteorología 5, siendo la superficie forestal del municipio, según la ficha del Plan de Prevención de Incendios de Demarcación, es de 93,49 ha y según la cartografía del PATFOR, es de 90,12 ha. Sin embargo, tras el trabajo de gabinete y campo realizado se ha optado por corregir la superficie forestal, obteniendo una superficie con vegetación forestal para el término municipal de Ràfol de Salem de 126,4 ha. Esta diferencia se produce ya que en el trabajo de campo y posteriormente en gabios, meandros y la zona situada al oeste del municipio conocida como “el Calent”, entre otras.

2.3.2. SUPERFICIE AGRÍCOLA

De las 432,72 ha de superficie del término, el 37,89% ha se encuentran cultivadas (164 ha). De las 432,72 ha cultivadas el 27,03% están ocupadas por cultivos de secano y el resto 10,86% por cultivos de regadío.

2.4. CLIMATOLOGÍA

En general, se trata de un clima típicamente mediterráneo, con un acusado periodo de aridez que coincide con el verano.

La clasificación desarrollada por Papadakis se basa en el establecimiento de un régimen térmico y un régimen hídrico que nos servirán para determinar las distintas unidades climáticas, incluyendo factores de alta relevancia tales como la severidad estival e invernal.

Según los datos obtenidos y la clasificación de Papakadis, Ràfol de Salem, muestra un Clima Mediterráneo subtropical, con inviernos de tipo Citrus (temperaturas medias mínimas anuales para el mes más frío entre 7 y -2,5°C). Los veranos según esta clasificación son de tipo Gossypium menos cálido (debido a que la duración de la estación libre de heladas mínima es superior a 4,5 meses, la media de las máximas de los meses más cálidos es superior a los 25°C y la media de las máximas del mes más cálido es inferior a 33,5°C). El régimen de humedad es Mediterráneo húmedo y el tipo climático Mediterráneo Marítimo, debido al régimen de humedad y al régimen térmico.



2.5. MONTES GESTIONADOS POR LA GENERALITAT VALENCIANA

El monte “la sierra” con una superficie de 25,2798 ha es público, la pertenencia y la gestión pertenece a la Generalitat Valenciana. A efectos administrativos forestales, Ràfol de Salem se encuentra dentro de la demarcación forestal de Xàtiva. De acuerdo con la relación de montes de propiedad de la Generalitat Valenciana, el monte de Ràfol de salem se encuentra dentro de la denominación siguiente:

Monte de utilidad pública (al este del término municipio de Salem y al sur del término de Beniatjar)	La sierra-----004
--	-------------------

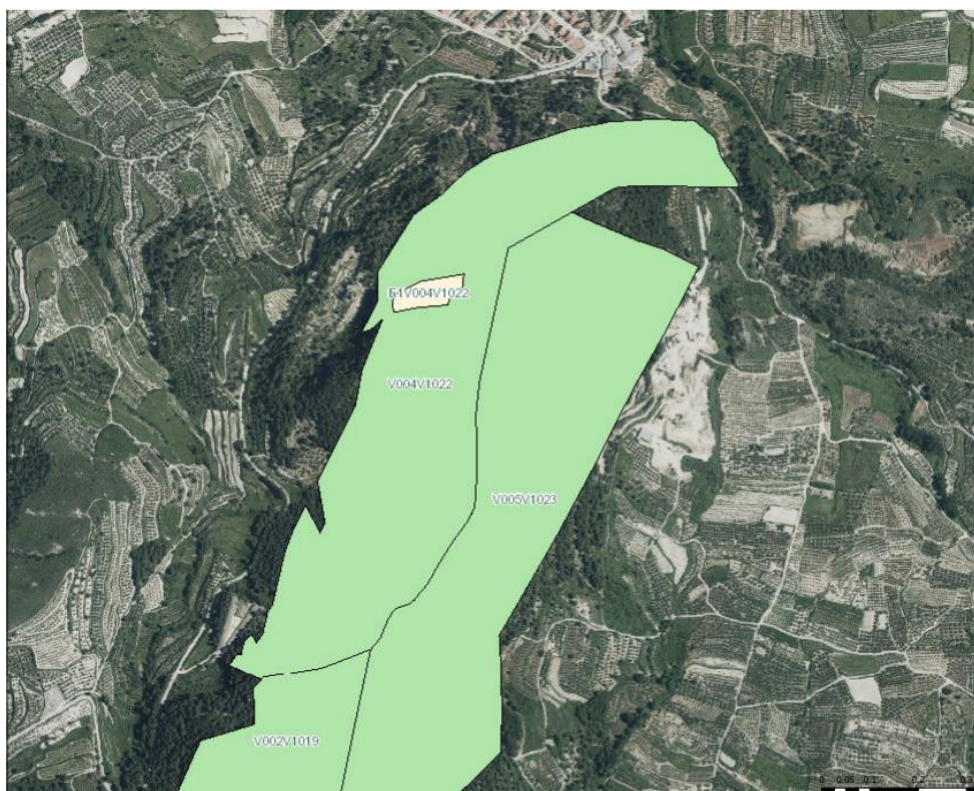



2.6. MODELOS DE COMBUSTIBLES EN SUELO FORESTAL

Los modelos de combustible según Rhotermel y según la información que indica en el PATFOR, y las observaciones de campo, son los siguientes:

Modelos 2: Pastizal con presencia de matorral o arbolado claro que cubren entre 1/3 y 2/3 de la superficie. El combustible está formado por el pasto seco, la hojarasca y ramillas caídas de la vegetación leñosa. El fuego corre rápidamente por el pasto seco. Carga: 5-10 tn/ha.

Modelo 3: Pastizal espeso y alto (>1 m). Es el modelo típico de las sabanas. Los campos de cereales con representativos de este modelo. Los incendios son los más rápidos y de mayor intensidad. Carga: 4-6 tn/ha.

Modelo 4: Matorral o arbolado joven muy denso de unos 2 metros de altura. Continuidad horizontal y vertical del combustible. Abundancia de combustible leñoso muerto (ramas) sobre plantas vivas. El fuego se propaga rápidamente sobre las copas del matorral con gran intensidad y llamas grandes. La humedad del combustible vivo tiene gran influencia en el comportamiento del fuego. Carga: 25 - 35 t/ha

Modelo 5: Matorral denso y joven de menos de 1 metro de altura. Poco material muerto. Carga: 5 - 8 tn/ha.

Modelo 6: Matorral parecido al modelo 5 pero con alturas superiores a 1 metro o con restos defrondosas. Carga: 10 - 15 tn/ha.

Modelo 7: Matorrales de especies muy inflamables con alturas de menos de 2 metros o pinares de sotobosque. Carga: 10 - 15 tn/ha.

Modelo 8: Hojarasca en bosque denso de coníferas o frondosas, la hojarasca forma una capa compacta al estar formada por acículas cortas (5 cm o menos) o por hojas planas no muy grandes. Carga: 10 - 12 tn/ha.

3. INVENTARIO DE ACTIVIDADES TRADICIONALES QUE REQUIEREN EL USO DEL FUEGO, CUANTIFICACIÓN Y JUSTIFICACIÓN

En el área mediterránea se ha utilizado el uso del fuego como herramienta cultural en distintos usos del municipio, como forma fácil de eliminar los residuos en las actividades agrícolas, jardinería y como técnica generalizada para la limpieza márgenes.

En menor medida, el fuego ha sido también utilizado en actividades ganaderas, limpieza de monte bravo y rebrote de vegetación cinegética.

En la actualidad, en el término municipal de Ràfol de Salem, los usos y actividades culturales que se vienen desarrollando de forma tradicional del fuego son los siguientes:

3.1. QUEMAS AGRÍCOLAS

Eliminación de restos de poda en cultivos leñosos, arranques de arbolado y eliminación de restos de limpiezas efectuados en márgenes, acequias y cunetas.

Los cultivos principales son los frutales de secano, el olivar, caqui y almendros siendo



los periodos de quemas principales los periodos de poda que se distribuyen entre noviembre y marzo principalmente.

CULTIVO	SECANO (Hectáreas)	REGADÍO (Hectáreas)	SUPERFICIE CULTIVADA (Hectáreas)
MANDARINO	0	1	1
ALBARICOQUERO	10	7	17
MELOCOTONERO	2	8	10
CIRUELO	6	14	20
GRANADO	0	2	2
ALMENDRO	20	0	20
CAQUI	0	14	14
OLIVAR	75	1	76
UVA TRANSF.	4	0	4

Este tipo de quemas estarán permitidas durante el periodo invernal comprendido entre el 17 de octubre y el 31 de mayo y requerirán de autorización del Ayuntamiento siempre que se realicen en una franja de terreno inferior a 30 metros de terreno forestal. (anexo III)

3.2. QUEMAS FORESTALES Y MATORRALES

Se entienden todas aquellas en las que se quema vegetación arbustiva, matorral, arbolado o sus restos cuya consideración tiene el carácter de monte (necesita ser suelo no urbanizable).

El Ayuntamiento no dará autorización para la realización de estas quemas, considerándolas como quemas especiales que deberán de gestionarse directamente ante la Conselleria competente en materia de Prevención de Incendios.

3.3. ELIMINACIÓN DE RESTOS VEGETALES DE JARDINERÍA

La quema de este tipo de **residuo urbano** no es autorizable por este plan de acuerdo con la Normativa vigente en materia de Residuos.

3.4. QUEMAS EXTRAORDINARIAS

Se entienden todas aquellas en las que se quema restos de vegetación de una parcela en suelo no urbanizable y dedicada a cultivo ya sea arbustiva, matorral, arbolado o sus restos (asimilable a arrancado de la totalidad de una parcela de cultivo y quema de restos en fuegos de dimensiones superiores a las del tratamiento ordinario de quema de restos de poda).

El Ayuntamiento gestionará para la realización de estas quemas, considerándolas como Quemias Extraordinarias un permiso especial y extraordinario en coordinación de los agentes forestales o medioambientales de modo que se deberá solicitar el correspondiente permiso al Ayuntamiento con el visto bueno del Agente





Medioambiental.(anexo II). Este tipo de quemas estarán permitidas durante el periodo invernal comprendido entre el 17 de octubre y el 31 de mayo.

4. REGULACIÓN Y ORGANIZACIÓN DE LAS ACTIVIDADES EN EL TIEMPO Y EN EL ESPACIO

Se incluyen en el presente plan de quemas todas las parcelas situadas a menos de 500 m de terreno forestal, ríos o barrancos, y se dividirán en las siguientes zonas:

4.1. ZONAS DE MÁXIMO RIESGO

Según la Norma Técnica de Quemias Agrícolas del Plan de Prevención de Incendios Forestales de la Demarcación de Xàtiva, las quemias que se consideran en zonas de máximo riesgo son aquellas que se realizan en parcelas que se encuentran en su totalidad a menos de 30 metros del terreno forestal.

Estas normas específicas se aplicarán siempre que la quema de restos se efectúe dentro de la zona de máximo riesgo y cumplan las siguientes condiciones:

- las parcelas estarán situadas en su totalidad a **menos de 30 metros** de márgenes, cunetas o formaciones vegetales con continuidad con el terreno forestal y la **quema de restos se realiza en hogueras**.
- las parcelas estarán situadas en su totalidad a **menos de 15 metros** de márgenes, cunetas o formaciones vegetales con continuidad con el terreno forestal y la **quema de restos se realiza en quemador agrícola debidamente acondicionado**.
- En las parcelas incluidas en la zona de máximo riesgo, es necesario **localizar el “lugar de uso del fuego en la parcela”** que se determinará según las “Normas específicas para realizar quemias agrícolas en hogueras en zonas de máximo riesgo”; dicho lugar habrá de ser determinado por los agentes medioambientales, a través de los correspondientes **“Certificados del lugar de uso del fuego en la parcela”**, que tendrán una **validez de 5 años**.

Para la realización de quemias en esta zona será necesario:

- Parcelas situadas en la franja entre 15-30 metros, previa la correspondiente solicitud de autorización al Ayuntamiento y el visto bueno del Agente Medioambiental, que deberá localizar el **“lugar de uso del fuego en la parcela”**.
- Parcelas situadas en la franja 0-15 metros, solo con quemador debidamente acondicionado y previo la correspondiente solicitud de autorización al Ayuntamiento y con el visto bueno del Agente Medioambiental.
- A una distancia menor de 15 m del terreno forestal se deberá realizar la quema **dentro de un quemador** debidamente construido. Si por las características de su parcela esto no es posible, deben ser consideradas otras opciones antes de quemar (llevar los restos a otra parcela de su propiedad más lejana al terreno forestal, llevar los restos a un quemador de otra parcela de su propiedad, triturar...).





4.1.1 NORMAS ESPECÍFICAS PARA REALIZAR QUEMAS AGRÍCOLAS EN HOGUERAS EN ZONAS DE MÁXIMO RIESGO

Este tipo de quemas se considera de máximo riesgo, y solo se autorizará cuando las parcelas para las que se solicita el permiso se encuentren en su totalidad a menos de 30 m del terreno forestal para quema en hogueras sin quemador, o a menos de 15 m para quemas con quemador debidamente acondicionado. Por tanto, en aquellas parcelas lindantes con terreno forestal cuya extensión exceda la franja de 30 m (o la de 15 m si se dispone de quemador), las quemas habrán de realizarse siempre fuera de esa franja de máximo riesgo.

Se recomienda que cuando realice la quema, se encuentre acompañado por otra persona.

Extreme la precaución, se encuentra en zona de máximo riesgo.

Criterios obligatorios:

- Las quemas se realizarán en el interior de la parcela agrícola, a una distancia nunca inferior a 15 m de la parcela con terreno forestal si no es con un quemador autorizado.
- Las hogueras se ubicarán en el lugar de la parcela más **alejado de la vegetación forestal**.
- En caso de que la parcela se encuentre rodeada de vegetación forestal se quemará en el centro de la parcela.
- Las hogueras se harán con una banda perimetral **limpia de vegetación** hasta suelo mineral de **2 m de anchura** (suelo cavado o rastrillado) o dentro de terreno labrado con el mismo perímetro de seguridad como mínimo.
- **La carga de las hogueras será moderada** y adecuada a las condiciones ambientales del momento y del combustible que se esté eliminando (verde o seco), para evitar el escape de pavesas y la soflamación de la vegetación circundante.
- **Siempre** ha de haber **personal presente** si hay fuego vivo o ascuas.

Las hogueras deben de quedar **totalmente extinguidas** realizando el siguiente proceso:

- Con las cenizas recogidas en el centro de la hoguera, mojar los restos con agua, **remover las brasas**, volver a tirar agua y remover.
- No abandonar la hoguera hasta que los restos se encuentren aproximadamente a temperatura ambiente.
 - Si no tiene agua suficiente para realizar el proceso anterior:
 - Mezcle y revuelva tierra o arena con las brasas para apagarlo todo.
 - Examine bien todos los residuos de la fogata y asegúrese que no quede nada ardiendo; puede echar agua, para mayor seguridad.





- No entierre las brasas, pues pueden continuar ardiendo sin llamas y producir una carbonera.
- No abandonar la hoguera hasta que el conjunto de restos se encuentren aproximadamente a temperatura ambiente.

Cada trabajador tendrá a mano herramientas de sofocación de fuego, como pueden ser mochilas extintoras, cubos de agua o herramientas de cavado y lanzado de tierra (azadas, palas, ramas...), para ser usadas en caso de necesidad.

Recomendaciones:

- Preferentemente se deben quemar restos verdes.
- Se observará la dirección del viento para minimizar la pérdida de visibilidad en las vías de comunicación cercanas.

4.2. ZONA GENERAL

Está compuesta por el resto del terreno agrícola del municipio.

Parcelas situadas en la franja de 30 – 500 m de márgenes, cunetas, o formaciones vegetales con continuidad con el terreno forestal.

Las quemas que se realicen en esta franja de terreno no requerirán permiso al Ayuntamiento (excepto las quemas autorizadas por motivos excepcionales en el periodo entre el 1 de junio y el 16 de octubre que siempre requerirán autorización).

4.2.1. NORMAS ESPECÍFICAS PARA REALIZAR QUEMAS AGRÍCOLAS EN HOGUERAS EN ZONA GENERAL

Criterios obligatorios:

- Se ubicarán en el lugar de la parcela más alejado de la vegetación forestal (más de 30 m).
- En caso de que la parcela se encuentre rodeada de vegetación forestal se quemará en el centro de la parcela, siempre que existan más de 30 m de distancia desde el centro de la parcela hasta la vegetación forestal.
- Las hogueras se harán con una banda perimetral limpia de vegetación hasta suelo mineral de 2 m de anchura (suelo cavado o rastrillado) o dentro de terreno labrado con el mismo perímetro de seguridad como mínimo.
- La carga de las hogueras será moderada y adecuada a las condiciones ambientales del momento y del combustible que se esté eliminando (verde o seco), para evitar el escape de pavesas y la soflamación de la vegetación circundante.
- **Siempre** ha de haber personal presente si hay fuego vivo o ascuas.
- Las hogueras deben de quedar **totalmente extinguidas** realizando el siguiente proceso:
 - Con las cenizas recogidas en el centro de la hoguera, mojar los restos



con agua, **remover las brasas**, volver a tirar agua y remover.

- No abandonar la hoguera hasta que los restos se encuentren aproximadamente a temperatura ambiente.
- Si no tiene agua suficiente para realizar el proceso anterior:
- Mezcle y revuelva tierra o arena con las brasas para apagarlo todo.
Examine bien todos los residuos de la fogata y asegúrese que no queden ardiendo; puede echar agua para mayor seguridad.
- No entierre las brasas, pues pueden continuar ardiendo sin llamas y producir una carbonera.
- No abandonar la hoguera hasta que el conjunto de restos se encuentren aproximadamente a temperatura ambiente.
- Cada trabajador tendrá a mano herramientas de sofocación de fuego, como pueden ser mochilas extintoras, cubos de agua o herramientas de cavado y lanzado de tierra (azadas, palas, ramas...), para ser usadas en caso de necesidad.

Recomendaciones

- Preferentemente se deben quemar restos verdes.
- Se observará la dirección del viento para minimizar la pérdida de visibilidad en las vías de comunicación cercanas.

4.2.2. NORMAS ESPECÍFICAS DE APLICACIÓN, PARA EL USO DEL FUEGO EN ACTIVIDADES APÍCOLAS.

- Se limpiará toda la vegetación (arado, cavado y / o rastrillado) en un ancho de 2 m al cercado de las colmenas y entre estos.
- Se deberá disponer de herramientas de sofocación del fuego en el lugar de trabajo mientras el fumador esté encendido. Estas herramientas pueden ser un extintor, o una mochila extintora, u otros recipientes con agua que se pueda usar para sofocar el fuego, que guardan como mínimo 15 litros; las herramientas para cavar y echar tierra también son válidas para la sofocación.
- Las herramientas de sofocación estarán situadas a una distancia máxima de 10 metros del fumador encendido.
- El material empleado para el encendido del fumador acumulará en un lugar seguro.
- El fuego se debe encender directamente en el interior del fumador y siempre sobre terrenos desprovistos de vegetación, como en el centro de caminos de rodadura o dentro del perímetro de seguridad de las colmenas con una distancia mínima a la vegetación de 3 m en todos los casos.
- Se recomienda el encendido dentro de las cajas de transporte de los vehículos de carga, si la hay.
- Se revisará que el fumador no desprenda cenizas; si fuera necesario instalará una rejilla o se sustituirá el fumador defectuoso por otro que se encuentre en las





condiciones adecuadas.

- El fumador no se depositará más sobre terreno cubierto de vegetación.
- Mientras el fumador esté encendido, estará siempre a la vista, colocado encima de una colmena y nunca en tierra.
- Se deberá apagar el fumador vertiendo agua en el interior. También se puede tapar la salida de humos y dejar que el fuego s'asfixie en el interior.
- El fumador se transportará apagado.
- En ningún caso se vaciará el fumador en el campo o la montaña.

4.3. CALENDARIO DE QUEMAS

Se podrá quemar todos los días:

- Del 17 de octubre al 31 de mayo excepto el periodo comprendido entre el Jueves Santo y el Lunes conocido tradicionalmente como lunes de San Vicente ambos inclusive y días considerados por la Consellería, desde la salida del sol hasta las 13:30 horas.

Sólo se podrán realizar dichas quemas cuando el nivel de preemergencia por riesgo de incendios forestales, determinado por el órgano competente, sea 1.

Quedan prohibidas las quemas:

- Del 1 de junio al 16 de octubre.
- Excepcionalmente y por motivos justificados asociados al calendario agrícola tradicional (transformaciones de campos o arranque de árboles) se podrá permitir el empleo del fuego en este período mediante Autorización del Ayuntamiento, autorización según el modelo del Anexo 1. El horario de quemas será hasta las 11 horas de la mañana. Solo se podrán realizar estas quemas los días que se indique en la autorización y cuando el nivel de preemergencia por riesgo de incendios forestales, determinado por el órgano competente, sea 1.

Los usuarios deberán observar las siguientes obligaciones:

- No se permitirá, en ninguna circunstancia, la práctica de quemas en camino, barrancos, desagües y riberas de dominio público.
- Las quemas realizadas en una franja inferior a los 15 m de zona forestal, barrancos o río, se deberá realizar obligatoriamente en un quemador.
- No se abandonará la vigilancia de la quema por parte del interesado hasta que el fuego esté totalmente apagado y no transcurran dos horas sin que se observan brasas.
- La zona de quemas será limpiada de brozas y matorral en una franja de anchura mayor de dos metros alrededor del área de quema, tomando todas las medidas que considere oportunas, y será, en todo momento, responsable de cuantos daños pueda causar.
- No se permitirá la quema de envases plásticos de productos fitosanitarios.
Dichos envases deberán ser depositados en el punto SIGFITO más próximo.





- El presente Plan no tendrá validez los días de viento. Si iniciados los trabajos se produjese la aparición de éste, se suspenderá inmediatamente la operación y se apagará el fuego.
- En cualquier caso no se aplicará el Plan en las fechas que coincidan con los días declarados de peligro extremo por la Consellería.
- El Plan de Quemas no se volverá a aplicar hasta el día siguiente de desaparición del peligro. Esta circunstancia se puede saber mediante la policía local, al teléfono de información de la Generalidad 012 o a la web de información del nivel de preemergencia por incendios forestales de la Generalidad.

4.4. ELIMINACIÓN DE GRANDES CANTIDADES DE MATERIAL VEGETAL MEDIANTE EL FUEGO. INCLUYE QUEMA DE MATERIALES PROCEDENTES DE MÁRGENES, RIBAZOS Y ACEQUIAS

En los casos en los que se pretende eliminar, mediando el fuego, grandes cantidades de restos vegetales, como por ejemplo la eliminación de gran parte o la totalidad de los árboles de una plantación, habrá que considerar todos los preceptos indicados y además:

Será obligatorio contar con autorización expresa del Ayuntamiento de Ràfol de Salem en la que se determinará las condiciones en las que se deberá hacer la quema, que como mínimo serán:

- No existirá continuidad de vegetación entre la zona de quema y la zona forestal. Como mínimo, habrá 30 metros limpios de vegetación y materiales combustibles entre la zona de quema y la zona forestal.
- El frente del fuego no podrá superar en ningún caso los 5 metros de longitud. Se compartimentará la cantidad de restos vegetales para eliminarlas en varios ciclos de quema.
- Siempre habrá personal presente hasta la completa extinción del fuego.

El Ayuntamiento podrá ordenar otras obligaciones atendiendo a las singularidades de cada caso. Las autorizaciones se extenderán por vía:

- Por un agente medioambiental mediante el modelo que se adjunta como anexo número II al presente Plan. A este efecto, el interesado deberá solicitarlas al menos una semana antes del comienzo de las tareas de quema, tiempo que se considera necesario para su comunicación a los efectivos de vigilancia y prevención. Esta autorización se presentará en el Ayuntamiento de Ràfol de Salem.

El período de vigencia de las autorizaciones y de las renovaciones respectivas será de 15 – 31 días naturales; el Ayuntamiento podrá modificar el período de vigencia justificando este aspecto. Sin perjuicio de las normas de aplicación general, los usuarios deberán observar las siguientes obligaciones:

- La persona al cargo de la realización del trabajo de quema deberá llevar





encima, en el momento de la ejecución de estos trabajos, la autorización necesaria.

- El lugar donde se realizará la quema estará limpio de brozas y matorrales en al menos una franja de dos metros de ancho y con disponibilidad de agua suficiente para el control del fuego en caso de accidente.
- La carga de las hogueras será moderada y adecuada a las condiciones ambientales del momento y del combustible que se esté eliminando (verde o seco), por evitar escapamientos y elevadas temperaturas.
- No se abandonará la vigilancia de la quema por parte del interesado hasta que el fuego esté totalmente apagado y no transcurran dos horas sin que se observen brasas. Por lo tanto, no se debe aportar material combustible al fuego hasta la hora máxima en la que se permite arder, ya que a esta hora es necesario que el fuego esté totalmente apagado.
- Por seguridad en el trabajo, en el lugar de realización de la quema deberá haber un teléfono móvil operativo u otro medio de comunicación que permita un aviso de alarma rápido. En caso de no haber cobertura de telefonía móvil en el puesto de trabajo, el encargado de los trabajos deberá tener controlado el lugar más próximo desde donde se puede hacer una comunicación efectiva antes de iniciar los trabajos con fuego.
- Las acumulaciones o almacenamientos previos a la quema de leña, restos agrícolas o forestales, no podrán realizarse en los caminos ni en una franja de 10 metros de ancho a ambos lados de estos.
- Las urbanizaciones situadas en terrenos incluidos dentro del ámbito de aplicación de la presente orden deberán mantener limpios de vegetación los viales de acceso, las cunetas y todas las parcelas perimetrales, y, en cualquiera caso, cumplirán las normas establecidas que al respecto indican los planes generales de ordenación urbana o las normas de rango inferior.
- Toda persona que advierta la existencia o iniciación de un incendio forestal deberá dar cuenta del hecho, llamando al teléfono de emergencias de la Generalidad o bien, por el medio más rápido posible, al Ayuntamiento o agente de la autoridad más próximo.
- El presente Plan no tendrá validez ni los días de riesgo extremo (Previfoc) ni los días de viento; por lo tanto, estos días las autorizaciones no tendrán validez, y se suspenderán inmediatamente los trabajos de quema. Si, una vez iniciados los trabajos de quema, se produce la aparición de viento, se suspenderán los trabajos de forma inmediata y se apagará el fuego.
- En todo caso, si por parte del personal encargado del control de quemas, se considera que no se cumplen las normas de seguridad, se procederá inmediatamente a paralizar la actividad.

Las quemas de carácter y uso forestal, como también sus correspondientes autorizaciones, continuarán dependiendo de la Conselleria competente.





4.5 OTRAS NORMAS DE APLICACIÓN GENERAL

Otras acciones o actividades que podrán realizarse mediante autorización previa de la dirección de los servicios territoriales de la Conselleria de medio ambiente, agua, urbanismo y vivienda.

- Almacenamiento, transporte o utilización de material inflamable o explosivo.
- Operaciones de destilación de plantas aromáticas.
- Utilización de grupos electrógenos, motores, equipos eléctricos o de explosión, aparatos de soldadura, etc., incluidos los pertenecientes a maquetas dirigidas a autocontrol.
- Acumulación y almacenamiento de madera, leña y cualquiera tipo de residuo agrícola o forestal.
- La quema de cañaverales, cañizo o matorrales dedicados a algún tipo de aprovechamiento ganadero, cinegético o de cualquiera otro tipo fuera del período comprendido entre el 1 de junio y el 16 de octubre.

Quedan además prohibidas, como medida preventiva general, a los terrenos indicados en los anteriores apartados, las acciones o siguientes actividades:

- Tirar cerillas y puntas de cigarrillo encendidos.
- Encender fuego con la única finalidad de cocinar o calentarse fuera de los lugares preparados y autorizados al efecto.
- La instalación o mantenimiento de depósitos o vertederos de residuos sólidos que incumplen las condiciones legalmente establecidas para su instalación.
- Tirar estiércol o cualquiera otro tipo de rechazo fuera de las zonas establecidas al efecto.
- El lanzamiento de cohetes, globo o artefactos de cualquiera clase que contengan fuego, o puedan producirlo.

5. MEDIDAS EXTRAORDINARIAS

La aplicación de la actualización del Plan Local de Quemas de Ràfol de Salem quedará supeditada a todas las indicaciones o prohibiciones que emanan de la Conselleria competente en la materia, dentro del marco del Plan de Prevención de Incendios Forestales (PREVIFOC) y, en consecuencia, sujeto a aquello previsto al Capítulo V de la Orden de 30 de marzo de 1994.

Por lo tanto, las autorizaciones no serán válidas cuando la fecha de autorización coincida con los días declarados de peligro extremo por la Conselleria competente en la materia. Esta circunstancia se puede saber mediando la policía local, al teléfono de información de la Generalidad 012 o a la web de información del nivel de preemergencia por incendios forestales de la Generalitat.

6. VIGENCIA DEL PLAN LOCAL DE QUEMAS

La vigencia del PLQ se establece en 15 años, con revisiones periódicas cada 5 años.

El PLQ se encuentra incluido en el Plan Local de Prevención de Incendios Forestales de Ràfol de Salem (PLPFI) que actualmente está en fase de aprobación y tiene





también una vigencia de 15 años con revisiones periódicas cada 5 años.

7. MEDIOS PARA LA CONSECUCIÓN DE LA ORGANIZACION PROPUESTA

El municipio de Rafol de Salem no dispone de medios propios para la prevención de riesgos de incendios no obstante el ayuntamiento dará avisos a través de bandos las alertas y prohibiciones en los días de máximo riesgo del uso del fuego.

El término municipal estará vigilado a lo largo de todo el año, y/o disponibles sus efectivos para la extinción, que son los siguientes:

- El parque de emergencias de la Generalidad Valenciana bomberos forestales ubicado en Castelló de Rugat.
- Por SPEIS (Servicio de Prevención de Incendios y Salvamento) parques más próximos Gandia Zona 4 y Ontinyent Zona 5 del consorcio de bomberos de Valencia.
- Unidad de Vigilancia de la Conselleria.

Posibles servicios de vigilancia o extinción complementarios y supeditados a su ámbito de competencia o a la existencia de dotaciones en este término municipal:

- Servicio de Protección de la Naturaleza (SEPRONA) de la Guardia Civil.
- Asociaciones locales de voluntarios para la defensa del medio ambiente, sobretodo en épocas de máximo riesgo o riesgo extremo.
- Labradores y particulares avisando al teléfono de emergencias de la Generalidad o al Ayuntamiento, Guardia Civil o al agente de la autoridad más próximo.

El ayuntamiento de Ràfol de Salem se encargará de hacer la publicidad necesaria para que la ciudadanía tenga conocimiento de las regulaciones del presente PLQ.

8. DISPOSICIONES ADICIONALES

Infracciones:

1. Constituyen infracciones administrativas las acciones u omisiones que contravengan las normas contenidas en este Plan Local de Quemas, así como la desobediencia a los mandamientos de adoptar las medidas correctoras que se señalan. El establecimiento de sanciones se regulará según lo dispuesto en la Ley 3/1993, Forestal de la Comunitat Valenciana.

2. Corresponde a la Conselleria competente en la materia la potestad para instruir los expedientes y sancionar las acciones u omisiones contrarias a lo dispuesto en este Plan Local de Quemas, de acuerdo con lo que determina la Ley 3/1993, de 9 de diciembre, Forestal de la Comunidad Valenciana, sin perjuicio de las competencias concretas de otras administraciones.

3. No se podrá quemar a menos de 5 metros de una casa de campo.





4. Este PLQ deroga cualquier normativa municipal anterior sobre la misma materia que se oponga al mismo.
5. Las autorizaciones se presentarán en Recepción del Ayuntamiento para su registro y validación. Se presentarán en el horario de atención al público del ayuntamiento.
6. La vulneración de las prescripciones contenidas en la Ley Forestal tendrá la consideración de infracción administrativa, y llevará consigo la imposición de sanciones a sus responsables, la obligación del resarcimiento de los daños e indemnización de los perjuicios y la restauración física de los bienes dañados, todo ello con independencia de las responsabilidades penales, civiles o de otro orden en que pudieran incurrir los infractores”. (Artículo 174 del Reglamento Forestal).





ANEXOS





ANEXO I.

MODELO DE SOLICITUD AUTORIZACIÓN PARA LABORES DE QUEMA EN
PERIODO ESTIVAL POR MOTIVOS EXCEPCIONALES

SOLICITUD DE AUTORIZACIÓN PARA LABORES DE QUEMA

Notificación de realización de quema por motivos excepcionales (transformaciones de campos o arranque de árboles), EN PERIODO ESTIVAL (1 de Junio a 16 de Octubre) definidas en el Plan de Quemadas del Ajuntament de Ràfol de Salem.

SOLICITANTE:

DNI:

LUGAR DE REALIZACIÓN:

POBLACIÓN:

TELÉFONO:

MÓVIL:

LOCALIZACIÓN

PARTIDA	POLÍGONO	PARCELA	B/M/Q

MEDIDAS DE PRECAUCIÓN: BALSA (B) MOTOR (M) QUEMADOR (Q)

PARCELAS QUE REQUIEREN AUTORIZACIÓN DEL AYUNTAMIENTO:

Las situadas entre 30 y 500 m de terreno forestal.

HORARIO DE QUEMAS

- **1 de junio a 16 de octubre.** Desde la salida del sol hasta las 11:00 horas.

Solamente se podrá quemar cuando el nivel de preemergencia por riesgo de incendios forestales sea 1.

OBSERVACIONES:

Ràfol de Salem, a de de 20.....

AUTORIZACIÓN NÚM. Se autoriza, **PARA LOS DÍAS** _____,
a la persona responsable para realizar la operación arriba indicada, que debe cumplir las normas generales y particulares que se especifican al dorso.

La Persona Responsable

El Ayuntamiento





CARACTERÍSTICAS GENERALES DE LAS AUTORIZACIONES Y OBLIGACIONES PARTICULARES DE LOS USUARIOS:

– Las autorizaciones se extenderán expresamente por el Ayuntamiento. A tal efecto, el interesado deberá solicitarlas como mínimo con una antelación de 1 semana antes del comienzo de las tareas de quema, tiempo que se considera necesario para su comunicación a los efectivos de vigilancia y prevención que dispondrá el Ayuntamiento.

– EL HORARIO para arder en verano será:

– **1 Junio a 16 octubre.** Entre 30 y 500 metros de zona forestal, o a menos de 30 metros en quemador autorizado, desde la salida del sol hasta las 11:00 horas

– El período de vigencia de cada autorización será el que se indique.

– **NORMAS DE APLICACIÓN GENERAL.** Los usuarios deberán observar las siguientes obligaciones:

– La autorización no tendrá validez los días de viento. Si una vez iniciados los trabajos de quema, se produce la aparición de viento, se suspenderán los trabajos de forma inmediata y se apagará totalmente el fuego. En cualquiera caso, no será válida cuando la fecha de autorización coincida con los días declarados de peligro extremo por la Conselleria competente.

– El lugar donde se vaya a realizar la quema estará limpio de broza y matorrales en al menos una franja de dos metros de ancho y con disponibilidad de agua suficiente para el control del fuego en caso de accidente.

– No se abandonará la vigilancia de la quema por parte del interesado hasta que el fuego esté totalmente apagado y no transcurran dos horas sin que se observen brasas.

– La persona que realizó la quema deberá llevar con ella la autorización de los trabajos, y actuará como a responsable de todos los daños que pueda causar. Sin perjuicio de las responsabilidades legales que se derivan de sus actos.

– Las acumulaciones o almacenamientos previos a la quema de leña, restos agrícolas o forestales, no podrán realizarse en caminos ni en una franja de 10 metros de ancho a ambos lados de estos.

– Quedan prohibidas las quemas en barrancos y otros cursos de agua.

– Las urbanizaciones situadas en terrenos incluidos dentro del ámbito de aplicación de la presente orden deberán mantener limpios de vegetación los viales de acceso, las cunetas y todas las parcelas perimetrales, y, en cualquiera caso, cumplirán las normas establecidas que sobre eso indican los planes generales de ordenación urbana o las normas de rango inferior. En el supuesto de requerir autorización para las tareas de quema de los restos vegetales de las parcelas, sus titulares deberán atenerse a las condiciones establecidas.

– Toda persona que advierta la existencia o indicación de un incendio forestal, deberá dar cuenta del hecho, avisando al teléfono de emergencias de la Generalidad 112, o bien a través del medio más rápido posible, al Ayuntamiento o agente de la autoridad más próximo.

– Cualquiera otro deber u obligación contemplado al Capítulo IV de la Orden de 30 de marzo de 1994, de la Conselleria de Medio Ambiente, o, en su caso, de las normas de carácter municipal que, relacionadas con esta materia, adopte el Ayuntamiento en el futuro.

– Las quemas de carácter y uso forestal, así como sus correspondientes autorizaciones, continuarán dependiendo de la Conselleria competente en la materia.

– **Otras normas de aplicación general:**

– Quedan, además, prohibidas como medida precautoria general, en los terrenos indicados en los apartados anteriores, las acciones o siguientes actividades:

– Tirar cerillas y puntas de cigarrillo.

– Encender fuegos con la única finalidad de cocinar o calentarse fuera de los lugares preparados y autorizados al efecto.

– La instalación o mantenimiento de depósitos o vertederos de residuos sólidos que incumplan las condiciones legalmente establecidas para su instalación.

– Tirar estiércol o cualquiera otro tipo de rechazo fuera de las zonas establecidas al efecto.

– El lanzamiento de cohetes, globo o artefactos de cualquiera clase que contengan fuego, o puedan producir.

– Quema de cañaverales, cañizos o matorrales dedicados a algún tipo de aprovechamiento ganadero, cinegético o de cualquiera otro tipo durante el período comprendido entre el 1 de junio y el 16 de octubre.

– **Otras acciones o actividades que podrán realizarse después de autorización previa:**

– Almacenamiento, transporte o utilización de material inflamable o explosivo.

– Operaciones de destilación de plantas aromáticas.

– Utilización de grupos electrógenos, motores, equipos eléctricos o de explotación, aparatos de soldadura, etc., incluidos los pertenecientes a maquetas dirigidas por autocontrol.

– Acumulación y almacenamiento de madera, leña y cualquiera tipo de residuo agrícola o forestal.





ANEXO II.

MODELO DE SOLICITUD AUTORIZACIÓN PARA LABORES DE QUEMA
EXTRAORDINARIAS DE GRANDES CANTIDADES DE MATERIAL VEGETAL

SOLICITUD DE AUTORIZACIÓN PARA LABORES DE QUEMA

Notificación de realización de quema de restos agrícolas, **EN GRANDES CANTIDADES DE MATERIAL VEGETAL**, definidas en el Plan de Quemas del Ajuntament de Ràfol de Salem.

SOLICITANTE:

DNI:

LUGAR DE REALIZACIÓN:

POBLACIÓN:

TELÉFONO:

MÓVIL:

LOCALIZACIÓN

PARTIDA	POLÍGONO	PARCELA	B/M/Q

MEDIDAS DE PRECAUCIÓN: BALSA (B) MOTOR (M)

QUEMADOR (Q)NORMATIVA:

- Solo se podrá quemar a partir de **30 metros del terreno forestal**.
- Se requiere la **separación de la cantidad vegetal en pequeños montones** y siempre lo mas alejadosposibles de la zona forestal

HORARIO DE QUEMAS:

- **16 de octubre a 31 de mayo.** Todos los días, excepto periodo desde Jueves Santo hasta Lunes de San Vicente ambos inclusive y días considerados por la Consellería. Desde la salida del sol hasta las 13:30 horas.

Solo se podrá quemar cuando el nivel de preemergencia por riesgo de incendiosforestales sea 1.

OBSERVACIONES:

Ràfol de Salem, a de de 20.....

AUTORIZACIÓN NÚM.

Se autoriza, **POR UN PLAZO DEDÍAS**, a la persona responsable para realizar la operación arriba indicada, que debe cumplir las normas generales y particulares que se especifican al dorso.

La Persona Responsable

Agente Medioambiental





CARACTERÍSTICAS DE LAS AUTORIZACIONES PARA GRANDES CANTIDADES DE MATERIAL VEGETAL Y OBLIGACIONES PARTICULARES DE LOS USUARIOS:

- Las autorizaciones se extenderán expresamente por el Ayuntamiento con el visto bueno del AGENTE MEDIOAMBIENTAL. A tal efecto, el interesado deberá solicitarlas como mínimo con una antelación de una semana antes del comienzo de las tareas de quema, tiempo que se considera necesario para su comunicación a los efectivos de vigilancia y prevención que dispondrá el Ayuntamiento.

- El período de vigencia de cada autorización será de 15-30 días.

- NORMAS DE APLICACIÓN GENERAL. Los usuarios deberán observar las siguientes obligaciones:

- La persona al cargo de la realización del trabajo de quema deberá llevar encima, en el momento de la ejecución de estos trabajos, la autorización necesaria.

- El lugar donde se realizará la quema estará limpio de brozas y matorrales en al menos una franja de dos metros de ancho y con disponibilidad de agua suficiente para el control del fuego en caso de accidente.

- La carga de las hogueras será moderada y adecuada a las condiciones ambientales del momento y del combustible que se esté eliminando (verde o seco), por evitar escapamientos y elevadas temperaturas.

- No se abandonará la vigilancia de la quema por parte del interesado hasta que el fuego esté totalmente apagado y no transcurran dos horas sin que se observen brasas. Por lo tanto, no se debe aportar material combustible al fuego hasta la hora máxima en la que se permite arder, ya que a esta hora es necesario que el fuego esté totalmente apagado.

- Por seguridad en el trabajo, en el lugar de realización de la quema deberá haber un teléfono móvil operativo u otro medio de comunicación que permita un aviso de alarma rápido. En caso de no haber cobertura de telefonía móvil en el puesto de trabajo, el encargado de los trabajos deberá tener controlado el lugar más próximo desde donde se puede hacer una comunicación efectiva antes de iniciar los trabajos con fuego.

- Las acumulaciones o almacenamientos previos a la quema de leña, restos agrícolas o forestales, no podrán realizarse en los caminos ni en una franja de 10 metros de ancho a ambos lados de estos.

- Las urbanizaciones situadas en terrenos incluidos dentro el ámbito de aplicación de la presente orden deberán mantener limpios de vegetación los viales de acceso, las cunetas y todas las parcelas perimetrales, y, en cualquiera caso, cumplirán las normas establecidas que al respecto indican los planes generales de ordenación urbana o las normas de rango inferior.

- Toda persona que advierta la existencia o iniciación de un incendio forestal deberá dar cuenta del hecho, llamando al teléfono de emergencias de la Generalidad o bien, por el medio más rápido posible, al Ayuntamiento o agente de la autoridad más próximo.

- El presente Plan no tendrá validez ni los días de riesgo extremo (Previfoc) ni los días de viento; por lo tanto, estos días las autorizaciones no tendrán validez, y se suspenderán inmediatamente los trabajos de quema. Si, una vez iniciados los trabajos de quema, se produce la aparición de viento, se suspenderán los trabajos de forma inmediata y se apagará el fuego.

- En todo caso, si por parte del personal encargado del control de quemas, se considera que no se cumplen las normas de seguridad, se procederá inmediatamente a paralizar la actividad.

- Otras normas de aplicación general:

Otras acciones o actividades que podrán realizarse mediante autorización previa de la dirección de los servicios territoriales de la Consellería de medio ambiente, agua, urbanismo y vivienda.

- Separación de la masa vegetal en montones, alejados lo máximo posible del terreno forestal

- Almacenamiento, transporte o utilización de material inflamable o explosivo.

- Operaciones de destilación de plantas aromáticas.

- Utilización de grupos electrógenos, motores, equipos eléctricos o de explosión, aparatos de soldadura, etc., incluidos los pertenecientes a maquetas dirigidas a autocontrol.

- Acumulación y almacenamiento de madera, leña y cualquier tipo de residuo agrícola o forestal.

- La quema de cañaverales, cañizo o matorrales dedicados a algún tipo de aprovechamiento ganadero, cinegético o de cualquiera otro tipo fuera del período comprendido entre el 1 de julio y el 30 de septiembre.

Quedan además prohibidas, como medida preventiva general, a los terrenos indicados en los anteriores apartados, las acciones o siguientes actividades:

- Tirar cerillas y puntas de cigarrillo encendidos.

- Encender fuego con la única finalidad de cocinar o calentarse fuera de los lugares preparados y autorizados al efecto.

- La instalación o mantenimiento de depósitos o vertederos de residuos sólidos que incumplen las condiciones legalmente establecidas para su instalación.

- Tirar estiércol o cualquiera otro tipo de rechazo fuera de las zonas establecidas al efecto.

- El lanzamiento de cohetes, globo o artefactos de cualquiera clase que contengan fuego, o puedan producirlo.





ANEXO III. MODELO DE SOLICITUD AUTORIZACIÓN PARA LABORES DE QUEMA EN PERIODO INVERNAL

SOLICITUD DE AUTORIZACIÓN PARA LABORES DE QUEMA

Notificación de realización de quema de restos agrícolas, **EN PERIODO INVERNAL (17 de Octubre a 31 de Mayo)** en **ZONA DE MÁXIMO RIESGO** definidas en el Plan de Quemados del Ajuntament de Ràfol de Salem.

SOLICITANTE:

DNI:

LUGAR DE REALIZACIÓN:

POBLACIÓN:

TELÉFONO:

MÓVIL:

LOCALIZACIÓN

PARTIDA	POLÍGONO	PARCELA	B/M/Q

MEDIDAS DE PRECAUCIÓN: BALSA (B) MOTOR (M) QUEMADOR (Q)

PARCELAS QUE REQUIEREN AUTORIZACIÓN DEL AYUNTAMIENTO:

Las situadas entre 0 y 30 m de terreno forestal.

HORARIO DE QUEMAS

• **16 de octubre a 31 de mayo.** Todos los días, excepto periodo desde Jueves Santo hasta Lunes de San Vicente ambos inclusive y días considerados por la Consellería. Desde la salida del sol hasta las 13:30 horas.

Solamente se podrá quemar cuando el nivel de preemergencia por riesgo de incendios forestales sea 1.

OBSERVACIONES:

Ràfol de Salem, a de de 20.....

AUTORIZACIÓN NÚM. Se autoriza, **POR UN PLAZO DE DÍAS**, a la persona responsable para realizar la operación arriba indicada, que debe cumplir las normas generales y particulares que se especifican al dorso.

La Persona Responsable

Agente

Medioambiental





CARACTERÍSTICAS GENERALES DE LAS AUTORIZACIONES Y OBLIGACIONES PARTICULARES DE LOS USUARIOS:

– Las autorizaciones se extenderán expresamente por el Ayuntamiento con el visto bueno del AGENTE MEDIOAMBIENTAL. A tal efecto, el interesado deberá solicitarlas como mínimo con una antelación de 1 semana antes del comienzo de las tareas de quema, tiempo que se considera necesario para su comunicación a los efectivos de vigilancia y prevención que dispondrá el Ayuntamiento.

– EL HORARIO para arder será:

– **16 Octubre a 31 mayo.** Entre 0 y 30 metros de zona forestal, desde la salida del sol hasta las 13:30 horas

– El período de vigencia de cada autorización será entre 15 y 30 días.

– **NORMAS DE APLICACIÓN GENERAL.** Los usuarios deberán observar las siguientes obligaciones:

– La autorización no tendrá validez los días de viento. Si una vez iniciados los trabajos de quema, se produce la aparición de viento, se suspenderán los trabajos de forma inmediata y se apagará totalmente el fuego. En cualquiera caso, no será válida cuando la fecha de autorización coincida con los días declarados de peligro extremo por la Consellería competente.

– El lugar donde se vaya a realizar la quema estará limpio de broza y matorrales en al menos una franja de dos metros de ancho y con disponibilidad de agua suficiente para el control del fuego en caso de accidente.

– No se abandonará la vigilancia de la quema por parte del interesado hasta que el fuego esté totalmente apagado y no transcurran dos horas sin que se observen brasas.

– La persona que realizó la quema deberá llevar con ella la autorización de los trabajos, y actuará como a responsable de todos los daños que pueda causar. Sin perjuicio de las responsabilidades legales que se derivan de sus actos.

– Las acumulaciones o almacenamientos previos a la quema de leña, restos agrícolas o forestales, no podrán realizarse en caminos ni en una franja de 10 metros de ancho a ambos lados de estos.

– Quedan prohibidas las quemas en barrancos y otros cursos de agua.

– Las urbanizaciones situadas en terrenos incluidos dentro del ámbito de aplicación de la presente orden deberán mantener limpios de vegetación los viales de acceso, las cunetas y todas las parcelas perimetrales, y, en cualquiera caso, cumplirán las normas establecidas que sobre eso indican los planes generales de ordenación urbana o las normas de rango inferior. En el supuesto de requerir autorización para las tareas de quema de los restos vegetales de las parcelas, sus titulares deberán atenerse a las condiciones establecidas.

– Toda persona que advierta la existencia o indicación de un incendio forestal, deberá dar cuenta del hecho, avisando al teléfono de emergencias de la Generalidad 112, o bien a través del medio más rápido posible, al Ayuntamiento o agente de la autoridad más próximo.

– Cualquiera otro deber u obligación contemplado al Capítulo IV de la Orden de 30 de marzo de 1994, de la Consellería de Medio Ambiente, o, en su caso, de las normas de carácter municipal que, relacionadas con esta materia, adopte el Ayuntamiento en el futuro.

– Las quemas de carácter y uso forestal, así como sus correspondientes autorizaciones, continuarán dependiendo de la Consellería competente en la materia.

– **Otras normas de aplicación general:**

– Quedan, además, prohibidas como medida precautoria general, en los terrenos indicados en los apartados anteriores, las acciones o siguientes actividades:

– Tirar cerillas y puntas de cigarrillo.

– Encender fuegos con la única finalidad de cocinar o calentarse fuera de los lugares preparados y autorizados al efecto.

– La instalación o mantenimiento de depósitos o vertederos de residuos sólidos que incumplan las condiciones legalmente establecidas para su instalación.

– Tirar estiércol o cualquiera otro tipo de rechazo fuera de las zonas establecidas al efecto.

– El lanzamiento de cohetes, globo o artefactos de cualquiera clase que contengan fuego, o puedan producir.

– **Otras acciones o actividades que podrán realizarse después de autorización previa:**

– Almacenamiento, transporte o utilización de material inflamable o explosivo.

– Operaciones de destilación de plantas aromáticas.

– Utilización de grupos electrógenos, motores, equipos eléctricos o de explotación, aparatos de soldadura, etc., incluidos los pertenecientes a maquetas dirigidas por autocontrol.

– Acumulación y almacenamiento de madera, leña y cualquiera tipo de residuo agrícola o forestal.,



2. Zonificación del riesgo

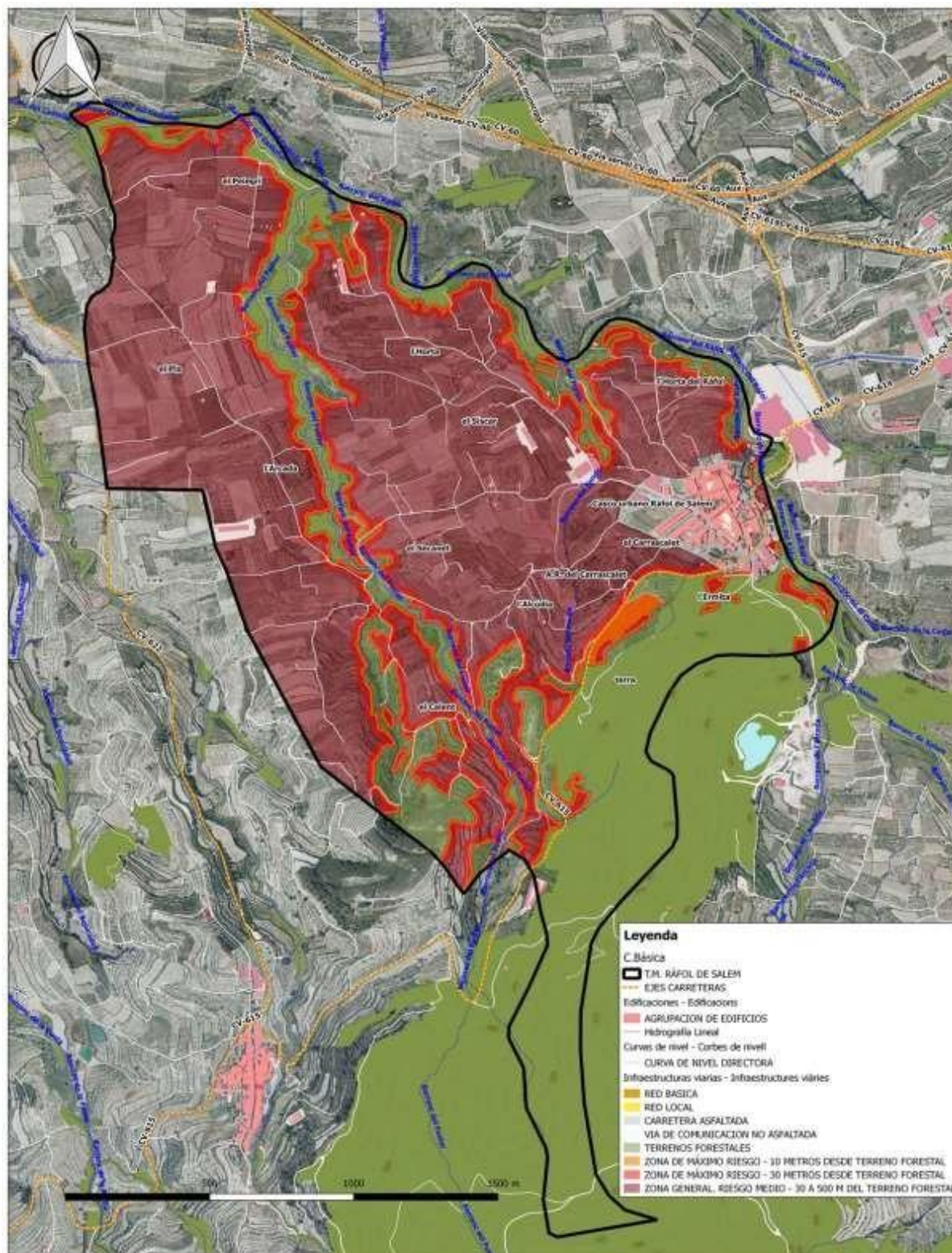

3. Modelos de combustible

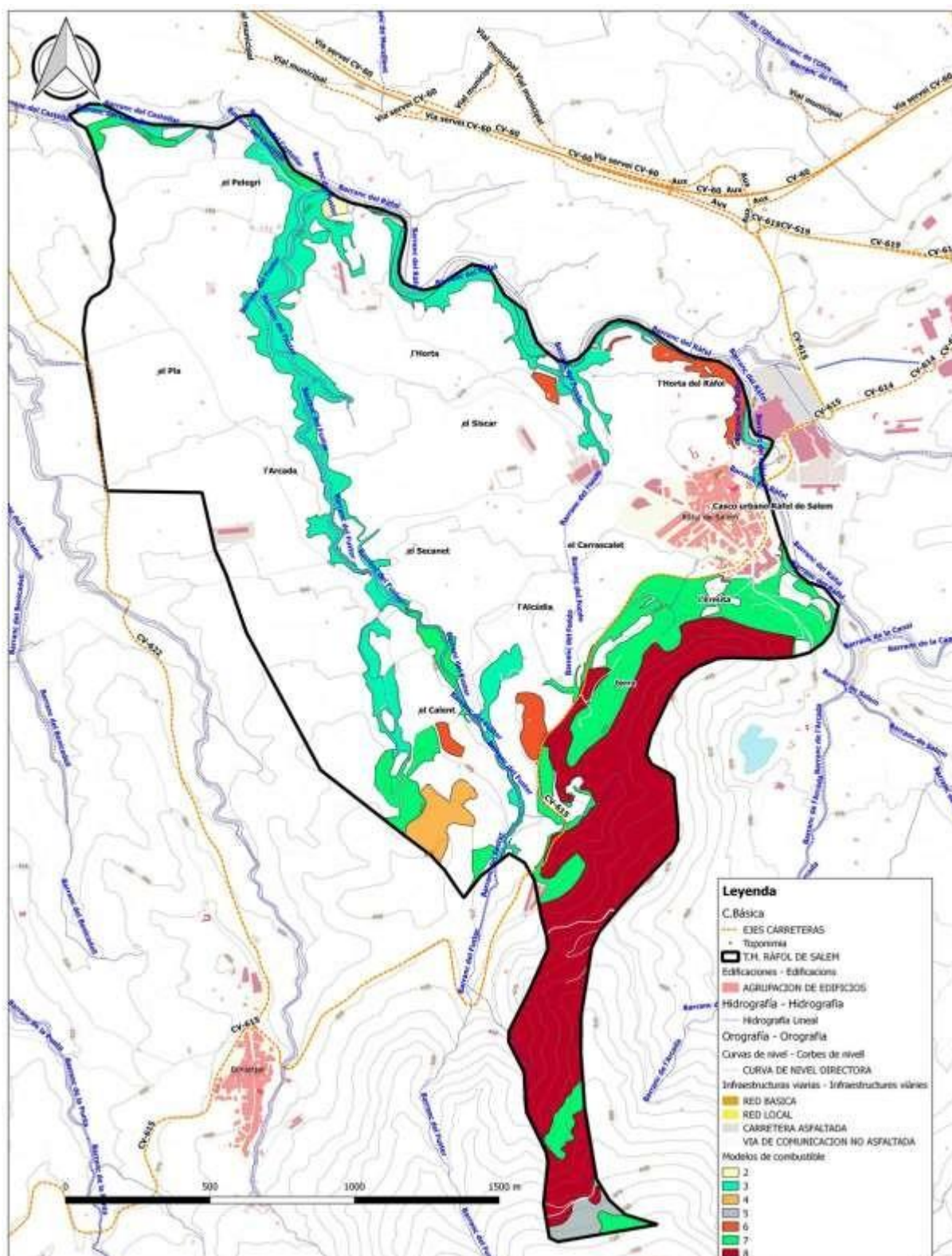



ANEXO V. NORMA TÉCNICA DE QUEMADORES AGRÍCOLAS

1. INTRODUCCIÓN

Según la legislación existente en la Comunitat Valenciana, es la Conselleria competente en medio ambiente la que se encarga de regular la realización de quemas agrícolas a menos de 500 metros del terreno forestal.

La quema en hogueras es el método que tradicionalmente se ha utilizado para la eliminación de los restos agrícolas. Resulta cómodo para el agricultor, ya que no tiene que transportar los residuos lejos de su parcela y es, hasta el momento, el sistema más económico para eliminarlos.

Aunque la quema en hogueras generalmente se realiza directamente en el suelo, sin ningún tipo de protección, en varias comarcas de la Comunitat Valenciana está muy extendido el uso de unas construcciones denominadas quemadores. Sin embargo, no existen unas directrices constructivas básicas¹ de cómo tiene que ser un quemador seguro, ni existen unos criterios homogéneos de dónde es mejor ubicarlo. La única referencia existente al respecto se encuentra en la Orden de Ayudas en materia de prevención de incendios forestales que cada año publica la Dirección General competente.

La presente norma técnica pretende definir los criterios constructivos y de ubicación de un quemador debidamente acondicionado para que éste resulte seguro, tanto para el agricultor y sus cultivos como para el monte, desde el punto de vista de los incendios forestales.

Esta norma se establece con carácter general para los quemadores agrícolas situados a menos de 500 m del terreno forestal. Es preferible, en cualquier circunstancia, realizar la quema en un quemador debidamente acondicionado en vez de directamente en el suelo mediante hogueras. Pero es realmente aconsejable en el caso de las parcelas agrícolas **situadas a menos de 30 m** del terreno forestal, consideradas como zonas de máximo riesgo de incendios forestales.

¹Existen ordenanzas municipales que indican como debe ser el quemador dentro de cada término municipal, pero resultan muy heterogéneas entre ellas.





Si en el ámbito de la demarcación ya existen ordenanzas municipales y/o los municipios ya tienen aprobado su **Plan local de prevención de incendios forestales**, y en estos se incluye algún tipo de regulación respecto a la construcción de quemadores, los criterios utilizados deben ser coherentes con la presente norma técnica, prevaleciendo siempre en los terrenos situados a menos de 500 m de las masas forestales, la norma más restrictiva (mayor distancia de ubicación del quemador y menor superficie de este).

Cuando se realice la revisión de la legislación municipal, ésta se modificará para adaptarse a la presente norma técnica.

2. NORMATIVA APLICABLE

Autonómica

- Ley 3/1993, de 9 de diciembre, de la Generalitat Valenciana, Forestal de la Comunidad Valenciana.
- Decreto 98/1995, de 16 de mayo, del Gobierno Valenciano, por el que se aprueba el reglamento de la Ley 3/1993, Forestal de la Comunidad Valenciana.
- Decreto 58/2013, de 3 de mayo, del Consell, por el que se aprueba el Plan de Acción Territorial Forestal de la Comunitat Valenciana. [2013/4617]
- Orden de 30 de marzo de 1994, de la Conselleria de Medio Ambiente, por la que se regulan las medidas generales para la prevención de incendios forestales.
- Orden de 2 de marzo de 2005, de la Conselleria de Territorio y Vivienda, por la que se regulan medidas extraordinarias para la prevención de incendios forestales durante el periodo de Semana Santa y Pascua.

Además, se seguirán las medidas establecidas en la Norma técnica de quemas agrícolas, que aparece en el apartado de Normas técnicas, instrucciones y guías del presente Plan de prevención de incendios forestales de demarcación.

3. CRITERIOS DE CONSTRUCCIÓN

Los quemadores se construirán con bloques de hormigón o en su defecto de obra de ladrillo.

La altura mínima del quemador será de 2,50 m.

En los quemadores con forma circular, el **diámetro máximo interior** del quemador será de 2,50 m. En el caso de que el quemador tenga forma cuadrada **cada lado no sobrepasará** los 2 m de largo. En todo caso la superficie del quemador no deberá exceder de 5 m².





Figura 1. Planta y alzado de un quemador debidamente acondicionado.

En la parte superior se instalará una red matachispas no deformable al calor con un ancho de malla entre 0,5 cm y 1 cm de lado como máximo.

El quemador debe de estar rodeado por una franja **sin vegetación herbácea de al menos un metro.**

La parte superior del quemador y como mínimo 50 cm por encima y alrededor de éste, se encontrará libre de ramas o de otro material combustible.

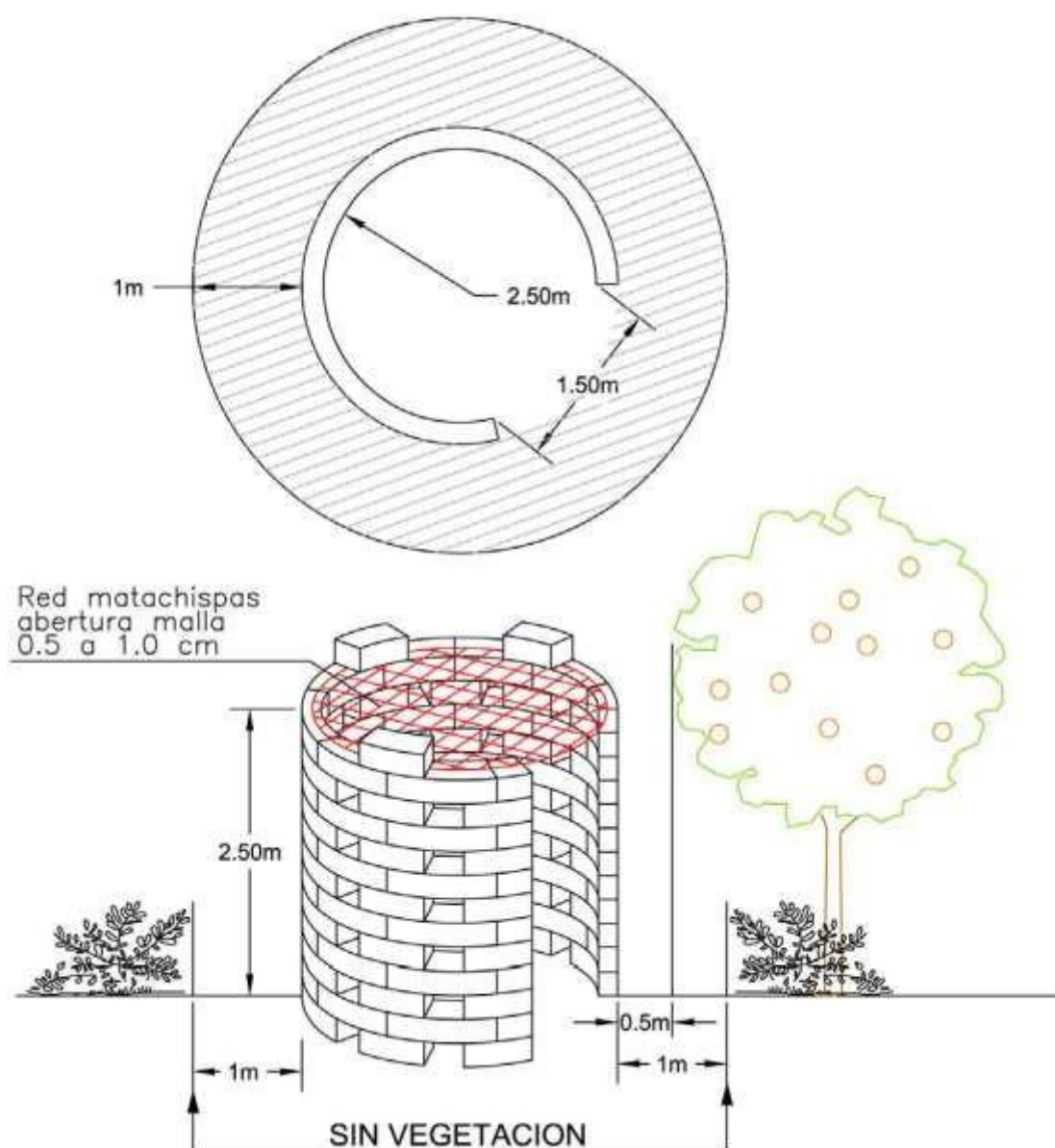
La boca de alimentación será de 1,50 m de anchura como máximo.



Foto 1. Abertura lateral o boca de alimentación de un quemador agrícola.

- Esta abertura se encontrará en el lado opuesto al terreno forestal más próximo, salvo en el caso de que toda la parcela agrícola se encuentre rodeada de terreno forestal. En ese caso la apertura se realizará perpendicular a la dirección del viento dominante.



Figura 2. Posición de la boca de alimentación de un quemador agrícola respecto al viento dominante.

- Si los bloques de hormigón se colocan dejando espacios entre ellos, estos huecos no deben sobrepasar los 15 cm de anchura medidos por la parte exterior.
- Para mayor seguridad del trabajador se recomienda que los bloques se coloquen unidos mediante mortero de cemento y no sólo apoyados por su propio peso.

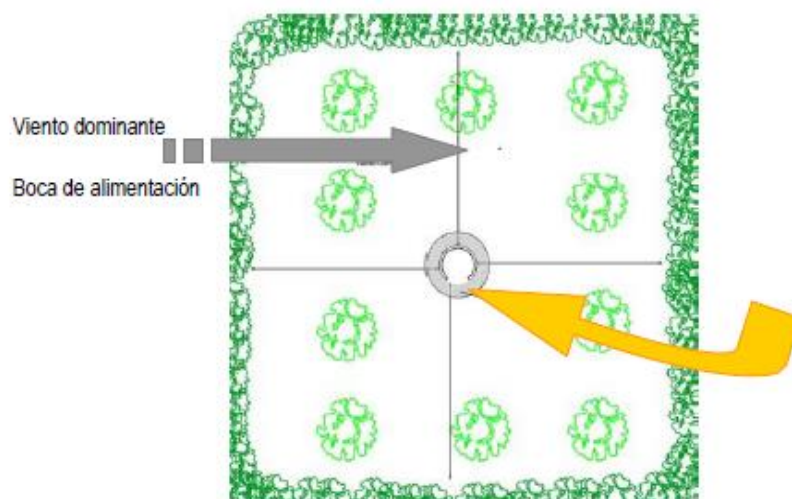

Foto 2. Construcción formada por bloques con y sin cemento de unión.

- Se recomienda mantener en condiciones adecuadas el quemador una vez construido.



Foto 3. Mantenimiento de quemadores

4. CRITERIOS DE UBICACIÓN

- El quemador se construirá siempre en la parte de la parcela que sea terreno agrícola.
- La zona donde se coloque el quemador debe de estar labrada, sin vegetación herbácea; si esta solución no es posible se dejará una franja alrededor del quemador **de un metro** de anchura mínima despejada de vegetación herbácea y de matorral.
- Deben de construirse en el lugar de la parcela más alejado del terreno forestal (más de 15 metros como norma general). Según las características de la parcela agrícola y su distancia al terreno forestal, la ubicación en cada caso se corresponde con los siguientes croquis:



Figura 3. Ejemplos de ubicación idónea de un quemador agrícola en parcelas limítrofes al terreno forestal.

Parcela A: La parcela se encuentra entre 0 m y 30 m del terreno forestal.

Parcela B: Se encuentra en su totalidad a menos de 15 m del terreno forestal.

Parcela C: La parcela se encuentra situada entre los 15 m y los 30 m del terreno forestal.

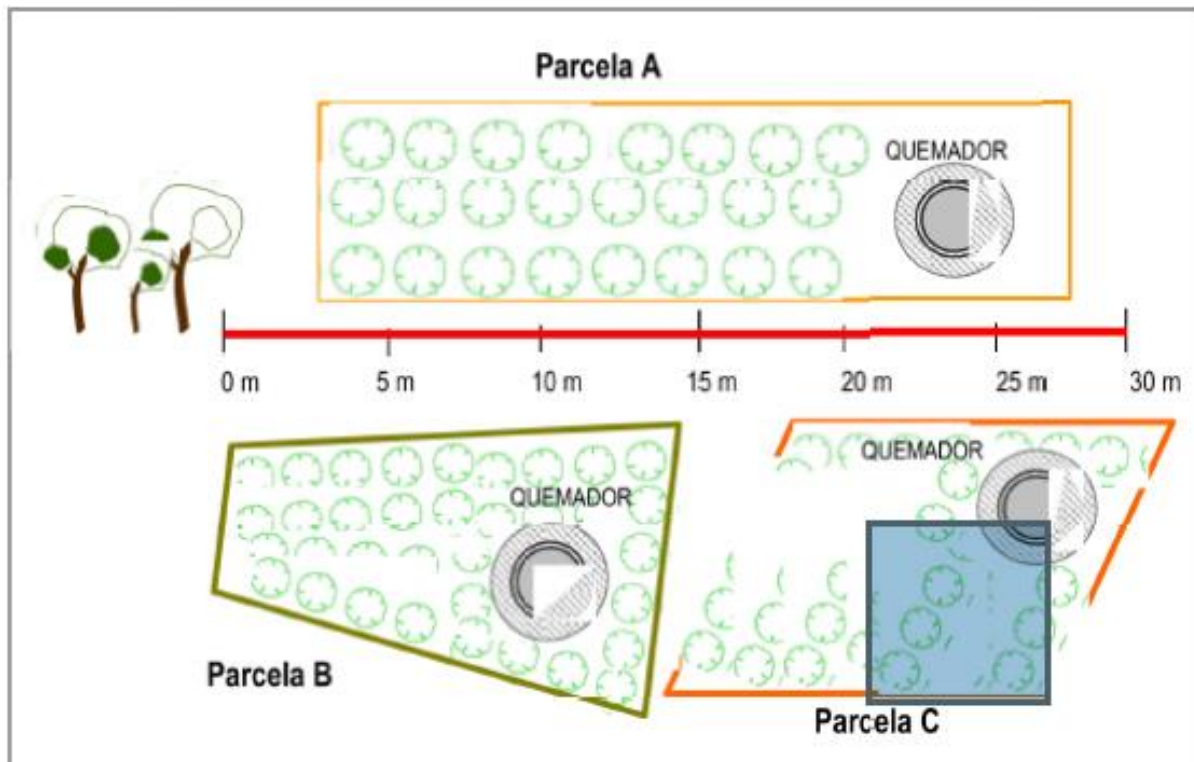
El quemador se construirá **obligatoriamente** en el lugar más alejado del monte en todos los casos anteriores.

- Cuando la parcela exceda de los 30 m de distancia al terreno forestal, el quemador se ubicará preferentemente en el lugar más alejado del monte (siempre a más de 30 m).



Figura 4. Ubicación de un quemador agrícola en parcelas que excedan de 30 m de distancia al terreno forestal.

- Desde el punto de vista de la prevención de incendios forestales la distancia entre el quemador y el límite de la propiedad debe ser siempre superior a 3 m.
- En las parcelas agrícolas de dimensiones reducidas que limiten con el terreno forestal es conveniente compartir quemador entre varios propietarios. Sólo en estos casos se ubicará el quemador en el centro del linde de ambas parcelas (siempre que los márgenes se encuentren libres de vegetación), para asegurar su lejanía a la superficie forestal.
- Si la parcela agrícola se encuentra rodeada de terreno forestal, el quemador en este caso se colocará en el centro de la parcela.

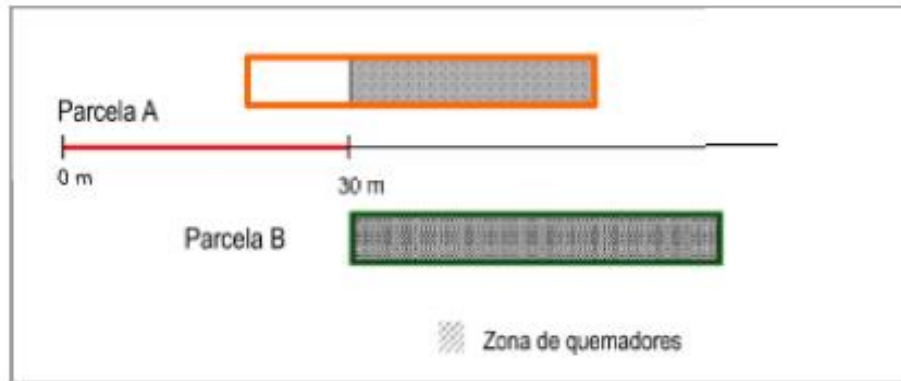

Figura 5. Ubicación idónea de un quemador agrícola dentro de una parcela inserta en el terreno forestal.

- Para evitar sofamar otros árboles frutales, en las parcelas abancaladas debe tenerse en cuenta que no exista ninguna rama, ni árbol del banal superior que quede por encima del quemador.

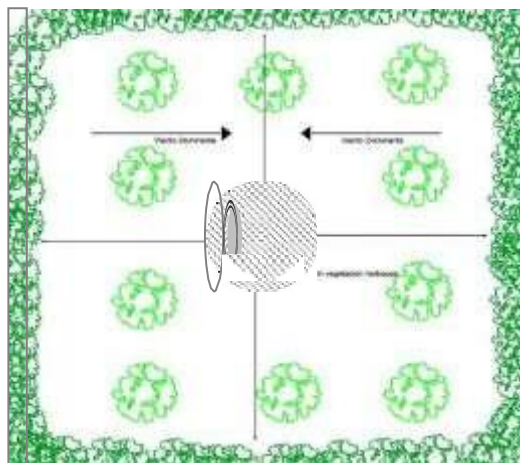

Figura 6. Ubicación idónea de un quemador agrícola dentro de una parcela abancalada.

Otras consideraciones:

- Las llamas no podrán superar los 2 m de altura en ningún caso.
- Para evitar la pérdida de la visibilidad, los quemadores se instalarán a más de 5 m de distancia de los caminos.
- La carga de las hogueras será moderada y adecuada a las condiciones ambientales del momento y del combustible que se esté eliminando (verde o seco), para evitar el escape de pavesas y la sofamación de la vegetación circundante.
- Preferentemente se deben quemar restos verdes.
- Se observará la dirección del viento para minimizar la pérdida de visibilidad en las vías de comunicación cercanas.

ANEXO VI. CUADRO RESUMEN

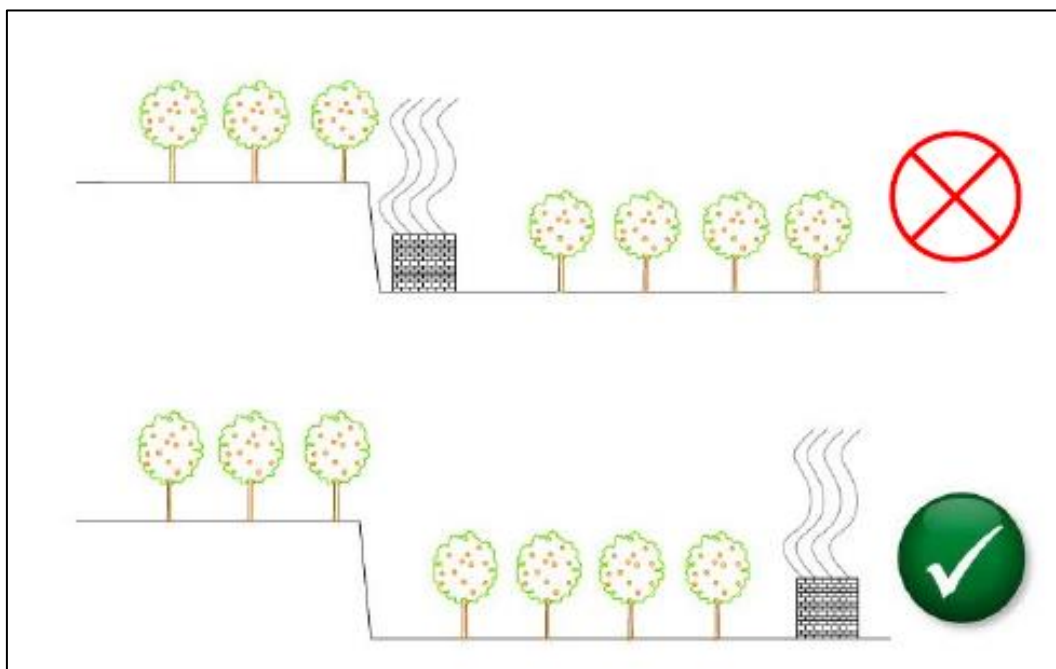
ZONA	DISTANCIA ZONA FORESTAL	PERIODO	DIAS	HORARIO	AUTORIZACIÓN
Zona Máximo Riesgo	0-15 metros Parcelas situadas en su totalidad a menos de 15 metros de zona forestal, la quema de restos se realizará en quemador agrícola debidamente acondicionado	Del 17 de octubre al 31 de mayo excepto el periodo comprendido entre el Jueves Santo y el Lunes conocido tradicionalmente como lunes de San Vicente ambos inclusive	De lunes a domingo	Desde la salida del sol hasta las 13:30 horas	Si Solo con quemador debidamente acondicionado y previo la correspondiente solicitud de autorización al Ayuntamiento y con el visto bueno del Agente Medioambiental.
	15-30 metros Parcelas situadas en la franja entre 15-30 metros, previa la correspondiente solicitud de autorización al Ayuntamiento y el visto bueno del Agente Medioambiental, que deberá localizar el "lugar de uso del fuego en la parcela".				Si Prevía la correspondiente solicitud de autorización al Ayuntamiento y el visto bueno del Agente Medioambiental, que deberá localizar el "lugar de uso del fuego en la parcela".
Zona General	30-500 m	Del 17 de octubre al 31 de mayo excepto el periodo comprendido entre el Jueves Santo y el Lunes conocido tradicionalmente como lunes de San Vicente ambos inclusive	De lunes a domingo	Desde la salida del sol hasta las 13:30 horas	No Excepto quemas extraordinarias de grandes cantidades de material vegetal, que necesitaran correspondiente solicitud de autorización al Ayuntamiento y el visto bueno del Agente Medioambiental
Quemas Especiales Zona General	30-500 m	Del 1 de junio al 16 de octubre	Según autorización Ayuntamiento	Desde la salida del sol hasta las 11:00 horas	Si Excepcionalmente y por motivos justificados asociados al calendario agrícola tradicional(transformación de cultivos, arranque de árboles), se podrá permitir el empleo del fuego durante el periodo del 1 de junio al 16 de octubre mediante autorización del Ayuntamiento
Observaciones	Sólo se podrán realizar dichas quemas cuando el nivel de preemergencia por riesgo de incendios forestales, determinado por el órgano competente, sea 1.				

